

# Le Mag Communal



**5**  
CADRE DE VIE  
Placement de conteneur



CADRE DE VIE  
Consommation d'énergie communale

**6**

**7-9**  
VIE COMMUNALE  
CPAS - Handicontact

BIBLIOTHEQUE  
Calendrier des activités

**10**

COHÉSION SOCIALE  
L'informaticien public

**11**

DU NEUF  
À PONT-À-CELLES

**12**

Le Carnet



**13**  
CENTRE CULTUREL

**14-15**  
AGENDA

**Commune** : 071/84.90.50 - **CPAS** : 071/84.93.00 - **Police** : 071/84.99.30 ou le 101  
Éditeur responsable : Collège communal, Place communale, 22, 6230 Pont-à-Celles

Commune de Pont-à-Celles

Commune de Pont-à-Celles - Administration communale



## 2 Actualités communales

### Retour sur le Conseil communal du mois d'avril 2026.

Le Conseil communal s'est réuni ce 20 avril 2026. Voici les principales décisions qui y ont été adoptées :



#### INSTITUTION PROVINCIALE

Le Ministre du Territoire, des Infrastructures, de la Mobilité et des Pouvoirs locaux, a demandé l'avis des communes sur « *les missions supracommunales que ce dernier souhaite voir conservées ou développées au niveau du territoire provincial, car jugées indispensables aux regards des enjeux de votre population et de votre territoire* ». Le Conseil a suggéré au Ministre que toutes les compétences actuellement exercées par les provinces, soient transférées à la Région wallonne et/ou à la Fédération Wallonie-Bruxelles et/ou aux différentes intercommunales. Il a aussi insisté pour que le transfert de la fiscalité provinciale vers un autre pouvoir soit budgétairement neutre pour les communes, et fiscalement neutre pour chaque citoyen.

#### MARCHE HEBDOMADAIRE

Les personnes qui se rendent au marché organisé le jeudi sur la Place communale, stationnent généralement leur véhicule dans les rues périphériques ainsi que sur la place du Marais, mais malheureusement, le nombre de places de stationnement disponibles est souvent insuffisant ; l'asbl Doyenné de Gosselies a donné son accord pour mettre à disposition, le jeudi de 7h00 à 13h00, le parking attenant à la salle du Prieuré dont elle est propriétaire, et une convention a donc été adoptée à cet effet par le Conseil.

#### SYNERGIES COMMUNE-CPAS

Dans le cadre des actions menées par le CPAS en matière de réinsertion professionnelle, la commune et le CPAS ont décidé d'accroître leurs synergies et ont donc adopté une convention déléguant au CPAS la réalisation de toutes une série de missions en matière d'amélioration du cadre de vie : entretiens des sentiers, tontes de pelouses, entretien de talus, entretien des terrains de sport communaux, taille de haies, entretien des aires de jeu communales, entretien et vérification des bornes et bouches d'incendie...

#### CIRCULATION ROUTIERE ET STATIONNEMENT

Le conseil a officialisé l'organisation du stationnement rue de Liberchies à Luttre (blocs de stationnement) et rue Albert 1er à Viesville. Il a aussi décidé d'étendre la zone 30 située aux abords de la Place des Résistants à Viesville. Ces décisions doivent encore être approuvées par la Région wallonne avant de pouvoir être concrétisées.

#### FINANCES

Le Conseil a décidé de liquider un subside de 1.400 € aux consultations locales de l'ONE, à utiliser dans le cadre de leur fonctionnement. Par ailleurs, l'utilisation de gobelets en plastique jetables étant désormais interdite par la Région wallonne dans le cadre de l'organisation d'événements, le Conseil a décidé, vu le coût important que cela représente, de limiter la mise à disposition gratuite des gobelets réutilisables communaux aux associations ou groupements de parents et amicales ou associations d'enseignants, dans le cadre d'activités organisées au profit des enfants des écoles communales.

#### LUTTE CONTRE LES INONDATIONS

Le précédent marché public n'ayant pu être attribué, le Conseil a décidé de relancer le marché public de services portant sur la réalisation d'une étude hydrologique globale de l'ensemble du territoire communal de Pont-à-Celles.

## TRAVAUX

Le Conseil a approuvé le projet de création d'un parc urbain sur le site de l'Arsenal, et a donc décidé de lancer le marché public de travaux (montant estimé : environ 710.000 € TVAC, subventionnés à hauteur d'environ 500.000 € par la Région wallonne). Le Conseil a aussi décidé de lancer les marchés publics relatifs aux projets suivants :

- réfection des sentiers agricoles situés rue Haute à Buzet, chaussée de Brunehault à Liberchies, rue du Coq à Rosseignes et rue de la Marache à Luttre (montant estimé : environ 40.000 € TVAC, entièrement sur budget communal) ;
- réalisation du blindage du sas d'entrée du commissariat de police de Pont-à-Celles (montant estimé : 100.000 € TVAC, entièrement sur budget communal) ;
- désignation d'un auteur de projet pour préparer les dossiers de remplacement de la toiture de l'église de Buzet et des toitures plates de l'école communale de Pont-à-Celles Centre.

## MOBILITE

La Région wallonne a élaboré un « projet de schéma régional structurant de mobilité collective (train, bus, mobipôles) » ; le Conseil communal a remis un avis très étoffé sur ce projet en rappelant notamment :

- que l'absence d'ambition, dans ce projet wallon, pour les villages de Viesville et de Thiméon, n'est pas acceptable : il ne peut pas se concevoir, en effet, de laisser un quart de la population de Pont-à-Celles (ces deux villages totalisent environ 4.500 habitants) sans solution de mobilité alternative, d'autant qu'outre leur nombre d'habitants, ces villages disposent encore de tout ce qui caractérise une centralité ;
- que les adolescents de Thiméon et Viesville doivent aussi pouvoir rejoindre les établissements d'enseignement secondaire de Pont-à-Celles (Athénée à +/- 7 km), Gosselies (Athénée et Collèges à +/- 3 km) ou Nivelles (Athénée et Collèges à +/- 15 km) autrement qu'en voiture ; que le même principe est valable pour les demandeurs d'emploi, les travailleurs et toute personne ne possédant pas un véhicule personnel en ce qui concerne notamment l'accès à l'emploi, aux établissements scolaires, aux infrastructures culturelles ou sportives ;
- que l'intermodalité gagnerait à être davantage développée, notamment par une meilleure valorisation du Ravel ;
- qu'il est nécessaire de renforcer la cadence des lignes de bus vers la gare de Luttre, et d'augmenter la communication vers les usagers potentiels à propos des liaisons disponibles, notamment au sein de l'aéroport de Charleroi et de la gare de Luttre ;
- que la lisibilité de l'offre de transport doit être améliorée, notamment par la création d'une application unique regroupant l'ensemble des modes disponibles ;
- qu'il est indispensable de prioriser et d'accélérer la mise en œuvre d'un dispositif de transport à la demande (TAD) sur le territoire de la commune de Pont-à-Celles, et d'intégrer la gare d'Obaix-Buzet et le point d'arrêt TEC de Buzet, zone TEC 7161, dans le périmètre de validité du City Pass Charleroi ;
- que l'horizon 2040 est bien trop éloigné pour procéder à une évaluation de l'efficacité des mesures, eu égard à l'évolution rapide des besoins en mobilité, et que deux évaluations intermédiaires devraient donc être réalisées avant un bilan global.

## AFFAIRES SOCIALES ET SENIORS

Le Conseil a décidé de mettre en place, sur le territoire communal, le « kit Senior Focus ». Il s'agit d'un kit constitué d'une boîte en plastique jaune, avec le logo « Senior Focus », qui est placée dans le frigo des personnes âgées de 65 ans et plus ou en perte d'autonomie, et qui permet aux services de secours de disposer de toutes les informations nécessaires à la prise en charge éventuelle de ces personnes. Concrètement, ce kit sera distribué gratuitement aux ménages domiciliés sur le territoire communal qui en font la demande et qui sont composés, au moment de la demande, d'au moins une personne âgée de 65 ans ou plus, ou en perte d'autonomie (attestée par un certificat médical). La distribution est limitée à un kit "Senior Focus" par ménage. Attention : la distribution ne commencera au plus tôt qu'en août ou septembre 2026 et sera limitée, en 2026, aux ménages domiciliés sur le territoire communal et composés d'au moins une personne âgée de 75 ans ou plus, ou en perte d'autonomie. Davantage d'informations seront fournies dans les prochains mois.

## 4 Actualités communales

### Rencontre de l'Energie

Cette année encore, le Plan Climat 2030 de l'Administration organise une "Rencontre de l'Energie !"

*L'occasion de se rencontrer et d'échanger autour d'une dynamique plus éco-responsable pour toutes et tous !*

Au programme, accueil, verre de l'amitié et conférence présentée par ORES.

#### Thématiques

- Nouveaux tarifs de distribution 2026 ;
- Compteur communicant et opportunités du bihoraire ;
- Optimisation de la recharge avec les nouveaux tarifs.



### Information - Cartes d'identité

Depuis quelques années, les cartes d'identité avec une validité de 30 ans perdant leurs fonctionnalités électroniques après 10 ans ne sont plus délivrées.

Au sein de la commune, les citoyens et citoyennes âgé·e·s de 75 ans recevront dorénavant une carte d'identité d'une durée de validité de 10 ans.

***Vous possédez encore une carte d'identité avec une durée de validité de 30 ans ?***

Pas de panique ! Celle-ci est encore valable jusqu'à la fin de sa date de validité. Cependant, cette dernière ne possède plus ses fonctionnalités électroniques 10 ans après sa délivrance. Vous serez averti·e·s à l'approche de cette échéance.



Si besoin, nous vous invitons tout de même à renouveler votre carte d'identité auprès de notre service Population.

Ce renouvellement est **gratuit**.

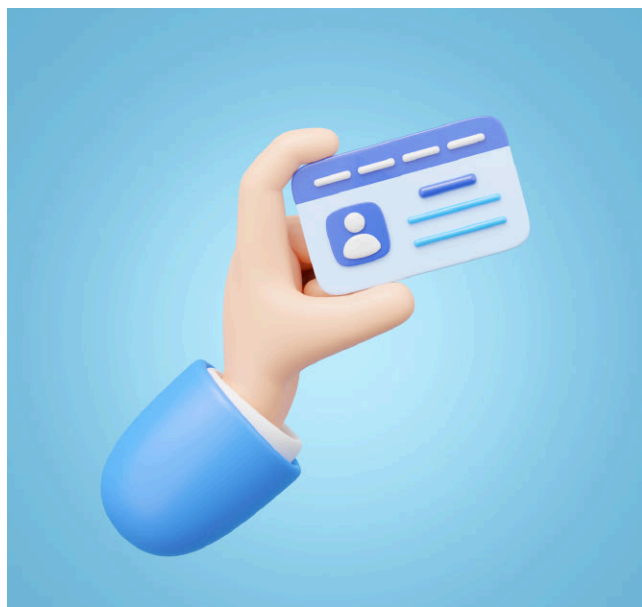

## Prévention - Stérilisation des chats

Le printemps est également la saison des portées chez les chats et donc la saison des chatons. Afin d'éviter la multiplication des portées et donc des chats errants, nous vous rappelons l'importance et surtout l'obligation de stériliser vos compagnons à quatre pattes.

En effet, depuis le 1er novembre 2017, la stérilisation des chats domestiques est **obligatoire**.

### Pourquoi stériliser son chat ?

Une des raisons les plus évidentes est de **diminuer le nombre de chats errants** dans les rues et la **surpopulation dans les refuges**. Mais stériliser son chat peut également apporter d'autres avantages :

- Préservation de la biodiversité car moins de comportements de chasse ;
- Amélioration du comportement, moins d'agressivité ;
- Prolongation de l'espérance de vie ;
- Diminution des risques de cancers.



## Placement de conteneur

Vous entamez des travaux et vous désirez placer un conteneur devant votre habitation pour évacuer les déchets ? Nous vous rappelons la démarche à suivre.

Avant de faire placer votre conteneur, trois étapes auprès de l'Administration communale sont nécessaires :

### 1. DÉCLARATION

La déclaration à la commune avec les informations suivantes : nom, prénom ou nom de l'entreprise, adresse de domiciliation, adresse exacte du placement du conteneur, dates exactes du placement, nombre de jours (avec arrivée et départ), nombre de m<sup>2</sup> d'occupation au sol.

### 2. ORDONNANCE DE POLICE

L'introduction d'une demande d'ordonnance de police au minimum deux semaines avant ! Le formulaire de demande est disponible sur notre site web : [www.pontacelles.be](http://www.pontacelles.be)

### 3. PAIEMENT

Une fois l'ordonnance de police obtenue, il est nécessaire de vous acquitter de la taxe communale pour occupation de la voirie prévue à cet effet. Pour ce faire, vous pouvez soit verser la somme de la redevance sur le compte du service Cadre de Vie BE05 0910 1748 4075, avec la communication « conteneur + adresse » soit venir payer directement au guichet du Service Cadre de Vie au 2ème étage de l'Administration communale.

*Une fois ces démarches effectuées, l'Administration communale vous transmettra une autorisation d'occupation de la voirie.*

#### Infos & contact

Service Cadre de Vie  
071/84.90.65  
[cadredevie@pontacelles.be](mailto:cadredevie@pontacelles.be)

## Consommation d'énergie communale

Depuis quelques années, le coût de l'énergie connaît une hausse sans précédent nous obligeant toutes et tous à repenser notre consommation d'énergie autant d'un point de vue financier qu'environnemental. Cette réflexion s'applique également à notre commune. Des actions concrètes sont d'ailleurs mises en place depuis 2020 et ce notamment, en ce qui concerne l'éclairage public.



Les nombreux lampadaires qui quadrillent l'ensemble du territoire communal représentent une consommation d'énergie plus que considérable. Afin de diminuer ces coûts mais également de diminuer l'impact écologique que représente l'éclairage public, une *campagne de remplacement de l'éclairage est en route depuis 2020*.

Cette campagne consiste à changer l'éclairage classique par un éclairage LED, moins énergivore et plus écoresponsable. De cette manière, depuis 2020 différentes phases de remplacements sont en cours. Au total, 1461 points lumineux ont été changés pour l'instant. Nous sommes actuellement à la moitié du remplacement du parc.

## Quelles conséquences ?

En partant d'une base de 1193.35MWh, soit notre consommation moyenne pour les années 2015 à 2019, nous observons une diminution de l'ordre de 36.54% avec une consommation de 757.32MWh pour l'année 2025. L'impact quant à la consommation est donc plus que positif.

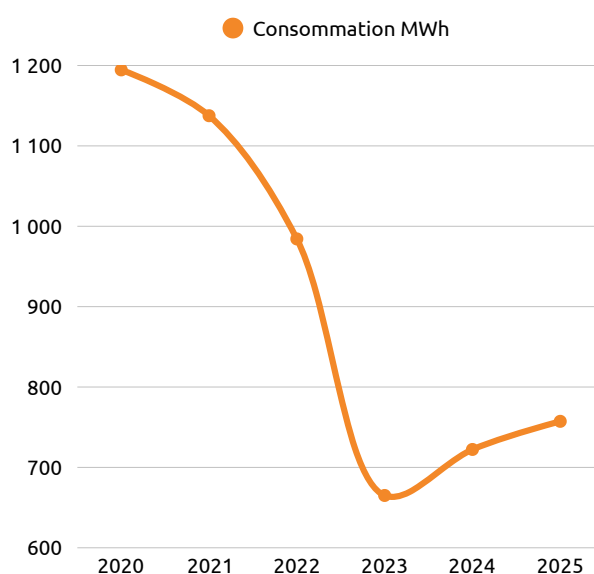

Le coût de l'énergie a connu quant à lui de nombreuses hausses au cours de ces dernières années. Sans la mise en place de l'éclairage LED et de la modification des horaires de fonctionnement, le coût annuel de l'éclairage public aurait été de 50,55 % plus important. Grâce à cette initiative, cette augmentation a donc été en partie contenue, réduisant de cette manière l'impact pour vous, citoyens et citoyennes.



## Sensibilisation - 17 Mai 2026

Chaque année, à l'approche du 17 mai, l'Administration communale se colore et arbore fièrement le drapeau arc-en-ciel LGBTQIA+.



En effet, le 17 mai est depuis 2005 la **Journée nationale de lutte contre l'homophobie, la biphobie, la transphobie et l'interphobie**. Elle est également reconnue au niveau international. Afin de montrer son soutien, l'Administration communale participera une nouvelle fois à la campagne de sensibilisation et d'information organisée par la Fédération Prisme et hissera le drapeau inclusif durant tout le mois de mai.

De cette manière, l'Administration souhaite mettre en lumière son engagement dans **les luttes contre les LGBTQIA+ phobies**, la discrimination ainsi que son soutien à la promotion de l'égalité et la diversité.

## CPAS - Handicontact

*HANDICONTACT : un référent de proximité pour les personnes en situation de handicap.*

### Saviez-vous qu'il existe au sein de votre Commune un référent Handicontact ?

L'objectif poursuivi par la commune et le CPAS est de veiller à une meilleure intégration de la personne en situation de handicap au sein de la commune par la transmission d'informations ou d'une orientation appropriée du citoyen ou du bénéficiaire.

La personne qui œuvre dans ce domaine est votre interlocuteur privilégié et est identifié « Handicontact » au niveau local.



### Quelles sont ses missions ?

- Accueillir, écouter et orienter les personnes en situation de handicap et leurs proches vers des services aptes à répondre à leurs besoins ;
- Accompagner et aider les personnes en situation de handicap dans leurs démarches administratives, demandes d'allocations, demandes de carte de stationnement,...

### Besoin d'un renseignement ?

N'hésitez pas à contacter le Handicontact de votre Commune :

Mme Stéphanie DEPESTER  
Assistante sociale  
CPAS Pont-à-Celles  
84, rue de la Liberté  
6230 Pont-à-Celles  
071/84.93.00  
[stephanie.depester@cpas-pontacelles.be](mailto:stephanie.depester@cpas-pontacelles.be)

## Noms de rues Personnalités féminines marquantes

“

*Au sein de l'entité, de nombreuses rues, places, quartiers, se nomment en hommage à certains personnages historiques locaux. Parmi ceux-ci nous vous racontions par exemple dans des éditions précédentes, l'histoire de l'Abbé Paternotte ou encore d'Arthur Dubois.*

”

Certaines de nos rues portent également le nom de figures internationales féminines ayant marqué l'Histoire dans divers secteurs. Quelques mois après la journée internationale des droits des femmes qui a lieu chaque année le 8 mars, nous souhaitons mettre en lumière, en quelques mots, diverses personnalités féminines inspirantes qui ont fait avancer l'histoire et les combats féministes de par leurs parcours ou leurs accomplissements.

### Marguerite Yourcenar

*Rue Marguerite Yourcenar à Obaix*

Marguerite Yourcenar, née à Bruxelles en 1903, apporta une contribution remarquable à la littérature française. Deux œuvres majeures marquèrent un tournant dans sa carrière : *Les Mémoires d'Hadrien* et *l'Œuvre au noir*. En 1980, elle devint la première femme élue à l'Académie Française.

Sources :

- Littératurefrançaise.net, « Marguerite Yourcenar, l'auteur et son œuvre », [www.litteraturefrancaise.net](http://www.litteraturefrancaise.net) ;
- Académie royale de langue et de littérature françaises de Belgique, « Marguerite Yourcenar », [www.arlfb.be](http://www.arlfb.be) ;
- Académie royale de langue et de littérature françaises de Belgique, « Marguerite Bervoets », [www.arlfb.be](http://www.arlfb.be) ;
- Hàn Nguyễn Mai-Linh, « Bervoets Marguerite », Belgium WWII, [www.belgiumwwii.be](http://www.belgiumwwii.be) ;
- Hélène Langevin et Monique Bordry, « Biographie de Marie Curie », Musée Curie, [www.musee.curie.fr](http://www.musee.curie.fr).

### Marie Gevers

*Place Marie Gevers à Obaix*

Marie Gevers, née le 30 décembre 1883 près d'Anvers, est, elle aussi, une personnalité clé de la littérature. Elle fut notamment reconnue pour ses divers travaux de poésie dont l'ouvrage *Antoinette* pour lequel elle reçut le prix Eugène Schmitz. Elle s'adonna également à l'écriture de romans.

### Marguerite Bervoets

*Venelle Marguerite Bervoets à Obaix*

Marguerite Bervoets est quant à elle un symbole de la résistance durant la Deuxième Guerre mondiale. Originaire de la région de la Louvière, elle écrit de nombreux écrits et poèmes engagés. Aujourd'hui plusieurs monuments, bâtiments et rues lui rendent hommage.

### Marie Curie

*Rue Marie Curie à Obaix*

La plus célèbre de ces personnalités est sans doute Marie Curie, pionnière de la science à l'international notamment pour ses recherches en matière de radioactivité. Elle fût la première femme à recevoir un prix Nobel. En effet, ses découvertes et ses nombreux travaux lui offrirent deux prix Nobel (physique et chimie).

Vous désirez en apprendre plus sur le nom de votre rue ? N'hésitez pas à consulter les divers ouvrages disponibles à la bibliothèque communale. Consultation uniquement sur place et pendant les heures d'ouverture classiques.

## Marché de Printemps

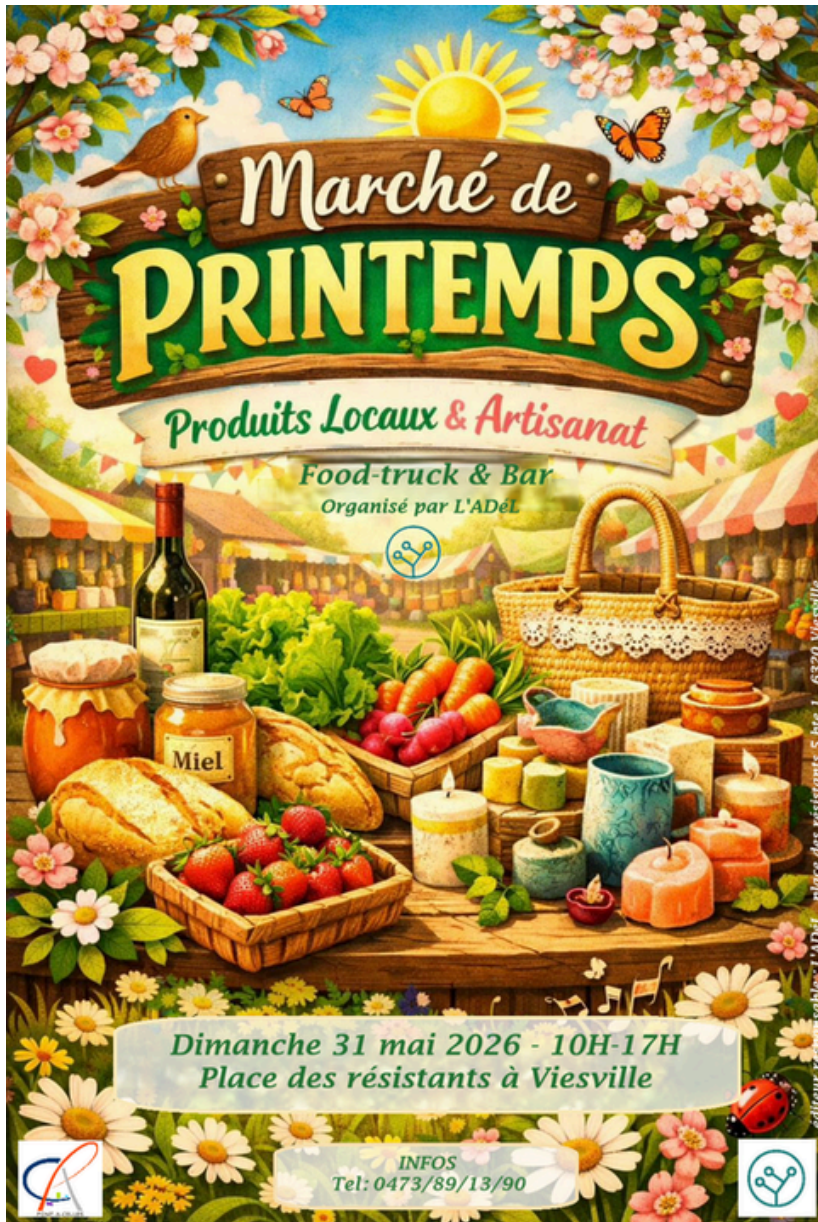

Affiche réalisée à l'aide d'une IA

Venez nombreux-euses au *Marché de printemps* organisé par l'ADÉL !

Cette année encore, l'ADÉL organise avec l'Administration communale dans la lignée de son Plan Climat 2030, un *Marché de printemps* !

Au programme ; vente de produits locaux, circuits courts et ambiance conviviale !

## Bourse aux vélos

La Bourse aux vélos organisée par le GT Mobilité du Plan Climat 2030 et l'Administration communale est de retour !

Vous désirez faire un peu de place et vendre votre vélo ou accessoire ? Rien de plus simple, venez déposer votre vélo dans le créneau indiqué, informez-nous du prix de vente souhaité et le tour est joué ! En fin de journée, si votre vélo a été vendu, venez récupérer votre dû. Dans le cas contraire, vous repartez avec votre vélo.



## Bibliothèque - Calendrier des activités

En mai, on lit, on respire... et on survit aux agendas chargés.

Entre examens, énergie du printemps et journées qui filent un peu trop vite, la bibliothèque vous propose de lever le pied... ou au moins de ralentir sans culpabiliser. Bref, que vous soyez organisé... ou en mode "je gère comme je peux", il y a forcément une activité pour vous.

EXPLORER & IMAGINER

### 09/05 – 11h : Bébés lecteurs & doudous invités

Histoires, comptines et images à partager avec les tout-petits... et leurs doudous (plus ou moins sages).

*Pour qui ?*

0-5 ans + accompagnants.

*Pourquoi venir ?*

Éveiller les sens, partager un moment complice et découvrir la lecture dès le plus jeune âge.

### 23/05 – 10h30 à 12h : Laboratoire des émotions (parents)

Atelier interactif pour comprendre les émotions des enfants (apports en neurosciences + outils concrets).

*Pour qui ?*

Parents, proches, professionnels.

*Pourquoi venir ?*

Mieux gérer les tempêtes émotionnelles du quotidien et repartir avec des repères utiles. Animé par Marine Biset & Adélaïde Gilles (Mutualité Chrétienne – Rhéseau).

ENFANTS

GRANDIR & RESENTIR

### Blocus - tout le mois de mai et juin - Aux heures d'ouverture de la bibliothèque

Espace de travail calme pour étudier pendant les examens.

*Pour qui ?*

Secondaire et supérieur.

*Pourquoi venir ?*

Un cadre propice au calme. Accès Wifi.

### 20/05 : Vote, débats & kiffe ! (Mangas)

Sélection participative des prochains mangas avec Vanessa.

*Pour qui ?*

Ados fans de mangas

*Pourquoi venir ?*

Influencer les achats et découvrir les coulisses de la bibliothèque.

ADOLESCENTS

APPRENDRE & OSER

### 13/05 – 13h à 14h : Inspire. Expire. Gère.

Un atelier pour apprendre à ralentir et respirer efficacement au quotidien.

*Pour qui ?*

Adultes, seniors, ados.

*Pourquoi venir ?*

Relâcher la pression, faire une pause utile et retrouver un peu de calme mental.

ADULTES & SENIORS

**Votre bibliothèque sera fermée du 14 au 16 mai inclus, ainsi que le 25 mai.**

**LE PLANNING DU PLAN DE COHESION SOCIALE****Sorties culturelles - réunion de préparation****Mardi 12 mai -10h**

Intéressé.e.s par les sorties culturelles ?  
En mai, la sortie sera la visite de la distillerie de Biercée. Pour toute info, contactez-nous.  
De plus, venez préparer la sortie du mois de juin lors de la réunion du 12 mai à 10h dans les locaux du PCS.

**Vie Féminine**

**Mardi 19 mai de 9h à 14h** : atelier culinaire suivi d'un repas en toute convivialité. Participation aux frais de 3€ par personne. Pour toute information/inscription Lajous Marie-Hélène - 071/84.70.77 - helene.lajous@gmail.com

**Vendredi 22 mai de 9h30 à 12h** : atelier auto-santé des femmes à la Maison Sport & Santé de Luttre - Avenue de la Gare, 20.

Les ateliers auto-santé des femmes de Vie Féminine se construisent ensemble.

Entre femmes, on discute de manière dynamique et créative autour de thématiques qui seront choisies collectivement. Parce que le bien-être est essentiel au quotidien. À travers des activités créatives comme des ateliers vision board, d'écriture, de collage et bien d'autres encore, on renforcera la capacité à s'exprimer et, pourquoi pas, à revendiquer et à faire bouger les choses. Bienvenue à toutes !

information/inscription

sandra.laurent@viefeminine.be - 0474/98 29 17

**L'informaticien public****Les Lundis 4 et 18 mai - sur rendez-vous**

Besoin d'aide pour consulter Mypension.be, faire un virement bancaire ou mettre à jour votre anti-virus ?  
Téléphonez au PCS pour un rendez-vous avec l'informaticien public. Gratuit

**CONTACT**

Plan de Cohésion Sociale

071/84.90.69

071/84.90.42

071/84.90.41

071/84.90.40

pcs@pontacelles.be

**ACTIVITÉS  
RÉGULIÈRES****Ateliers pluridisciplinaires :**  
tous les lundis de 10h à 14h30**Crochet- café :**  
tous les mardis de 9h à 15h**Café-papote :**  
tous les jeudis de 9h à 12h**Jeux de société :**  
tous les jeudis de 13h à 16h**Sorties culturelles :**  
chaque mois**Les Savants numériques****Les mercredis 13, 20 et 27 mai - 9h30h à 11h30**

Vous avez un smartphone mais vous avez des difficultés à vous en servir. Venez apprendre les usages de base avec un petit groupe, en trois matinées. Cycle de 3 semaines obligatoires.  
Gratuit - Sur inscription au PCS.

**Les Jardins de Dana**

**Jeudi 28 mai** : 2ème séance de Communication Non Violente au Centre Culturel de 10 à 12h.

Gratuit

Pour toute information/inscription :

0475/86.96.36 [www.les-jardins-de-dana.be](http://www.les-jardins-de-dana.be)**Les Ateliers du PCS****Nous contacter pour plus d'informations****Saviez-vous que ?**

Le service du Plan de Cohésion Sociale fonctionne aussi grâce à l'investissement de nombreuses et nombreux citoyen.ne.s. Des personnes de tous âges qui ont du temps, l'envie de rester en lien et de faire des découvertes. Cette approche collaborative et communautaire permet de combattre l'âgisme sous toutes ses formes.

En quelques mots, tel que nous le connaissons, l'âgisme peut se traduire par des préjugés, des généralisations par rapport à l'âge d'une personne. Ces comportements discriminants peuvent avoir de profondes répercussions sur la santé mentale des personnes, ainsi que sur leur bien-être social. Le comprendre et en prendre conscience, c'est déjà prévenir.

### Décès

Bouw, Jacques	16-10-1936	01-03-2026	Thiméon
Arnoldy, Eveline	18-09-1950	01-03-2026	Viesville
Tardio, Umberto	28-06-1967	02-03-2026	Luttre
Maret, Huguette	14-11-1945	02-03-2026	Pont-à-Celles
Potvin, Sigrid	01-03-1978	03-03-2026	Luttre
Rambout, Renée	11-01-1947	04-03-2026	Viesville
Speybrouck, Henri	18-07-1938	06-03-2026	Buzet
Simon, Gérard	14-03-1954	06-03-2026	Viesville
Héraly, Cécile	08-02-1932	09-03-2026	Thiméon
Demarcq, Francis	24-02-1951	18-03-2026	Pont-à-Celles
Bogaert, Paule	07-03-1937	19-03-2026	Pont-à-Celles
Vanden Berghe, Anne	23-06-1961	25-03-2026	Thiméon
Gilbert, Rita	02-03-1939	26-03-2026	Thiméon
Paquot, André	10-01-1946	27-03-2026	Thiméon
Deval, Gilbert	17-03-1950	28-03-2026	Pont-à-Celles
Bilteryyst, André	19-02-1937	30-03-2026	Luttre

### Mariages

KHUMUELO NUNES NKOSI Triphène & TOUNDOU-MATONDO Emmanuel	07-03-26
BEAUCLERCQ Céline & BUSIAU Michaël	28-03-26
FASSEAUX Marie & SLUYSMANS Benoît	28-03-26



**Concert :  
Jam Rock**

Les Jams Rock, ce sont quatre heures d'écoute mutuelle, d'éclate, de défis et d'encouragements sans limite !

**Vendredi 8 mai**

Dès 20h

Entrée libre

H28, rue de la Chaudronnerie 2,  
6230 Pont-à-Celles



**Exposition : Peinture et sculpture  
Duane Graux et Béatrice Lefèvre**

Leurs points communs, l'artistique et leur commune d'origine ! Pour Duane, le dessin et la peinture sont un espace de respiration et d'ouverture au monde.

Depuis 2013, Béatrice a renoué avec le travail manuel de la matière.

**Samedi 16 et dimanche 17 mai**

De 14h à 18h

Entrée libre

au Centre culturel



**Que faire à Pont-à-Celles ?**

Envie de bouger ? De découvrir les activités proposées sur le territoire ?  
Venez rejoindre le groupe "Que Faire à Pont-à-Celles !



## Maison Sport & Santé

**COURS COLLECTIFS**

HALL DES SPORTS  
20, AVENUE DE LA GARE  
6238 LUTTRE

1H DE COURS

OUVERTS À TOUS

80€/ ABONNEMENT /10SÉANCES  
REMBOURSEMENTS MUTUELLE

**GYM DYNAMIQUE**  
LUNDI DE 12H30 À 13H30

**PLEINEMENT ACTIF(VE)**  
MERCREDI DE 10H30 À 11H30

**GYM DOUCE**  
JEUDI DE 12H00 À 13H00

**ZUMBA GOLD**  
VENDREDI DE 12H À 13H

**MARCHÉ**  
2X/MOIS

INFOS - INSCRIPTIONS  
MAISON SPORT SANTÉ DE PONT-À-CELLES  
SAMUEL : 0471/96.31.07  
MAISONSPORTSANTE@PONTACELLES.BE  
WWW.MAISONSPORTSANTE.BE/COURSCOLLECTIFS

Editeur responsable : ASBL Maison Sport Santé de Pont-à-Celles - 20, avenue de la gare 6238 Luttre - BCE 0458.356.670 - Ne pas jeter sur la voie publique

La Maison Sport & Santé accueille une nouvelle kiné de la Maison Médicale Cella Santé pour l'encadrement des cours de gymnastique dynamique et douce.

## Institut provincial Simone de Beauvoir

**INSTITUT PROVINCIAL SIMONE DE BEAUVOIR**  
Enseignement pour Adultes

**MATINÉE DÉCOUVERTES**  
Samedi  
**6 JUIN 2026**  
de 9h à 13h

- AMBULANCIER ATNUP
- AGENT D'ACCUEIL ET DE GESTION D'UN CABINET DENTAIRE
- OPÉRATEUR EN HABILLEMENT
- BANDÉ DESSINÉE
- HABILLEMENT
- INFORMATIQUE POUR SÉNIORS
- LANGUES (ANGLAIS, NÉERLANDAIS, ITALIEN, ESPAGNOL)
- LANGUE DES SIGNES
- FRANÇAIS LANGUE ÉTRANGÈRE
- MÉTIERS DE BOUCHE (CÉNOLOGIE, BIÉROLOGIE, TISANES & INFUSIONS)
- PHOTOGRAPHIE
- ART FLORAL
- AROMATHÉRAPIE
- FENG SHUI
- PERMIS DE CONDUIRE THÉORIQUE B

INSTITUT PROVINCIAL SIMONE DE BEAUVOIR  
• Rue de l'Atelier Central 2 - 6230 PONT-À-CELLES  
• 071 84 70 00  
• info.ipsh@hainaut-ea.be  
• www.etudierenhainaut.be/ipsh  
• Facebook : Institut provincial Simone de Beauvoir - Étudier en Hainaut

TON FUTUR À DEUX PAS DE CHEZ TOI  
**Étudier en Hainaut!**

AMBIENNEMENT ORGANISÉ PAR LA PROVINCE DE HAINAUT  
ETUDIENHAINAUT.BE - HAINAUT.BE

### Marches de la Maison Sport & Santé

3 parcours au choix : 4 km, 7 km, 10 km.

#### Dates :

- Lundi 4 mai 14h30 - Anergie "Eve Ane & Sens" - Rue Arthur Dubois, à côté du 2e, Viesville ;
- Vendredi 15 mai 15h30 - Ferme des Grands Prés, rue Neuve 46, 6238 Pont-à-Celles ;

**Organisateur :** Maison Sport & Santé de Pont-à-Celles ;

Inscriptions via le QR code ci-dessous.



### Maison Sport & Santé - Activités

#### Dates :

- 9-10 mai : Tournoi de volley - COV Luttre ;
- 16 mai : Vinda Gym ;
- 17 mai : L'art de se défendre & Dany Pette - Jujutsu ;
- 23-24 mai : Tournoi des Bières Wallonnes - JS Luttre basket.

**Organisateur :** Maison Sport & Santé de Pont-à-Celles ;

**Lieu :** Avenue de la Gare 20, 6238 Luttre.

### PAC Buzet - Stage de Pâques

Stage de Pâques, pour les enfants de 5 à 12 ans - collations matin et après-midi, repas chaud le mercredi ;

**Dates :** Du 4 au 8 mai 2026 de 9h à 16h - garderie le matin de 8h à 9h, l'après-midi de 16h à 17h ;

**Organisateur :** PAC Buzet ;

**Inscriptions :** lucio0013@hotmail.com - danyjohnson@live.be

Activités Maison de la Laïcité

Dates :

- Les lundis 4, 11 et 18 mai, de 10h30 à 12h : Cours de yoga ;
- Les mardis 5, 12, 19 et 26 : Club de loisirs ;
- Les mercredis 6 et 13 mai, de 9h30 à 12h : Atelier « Céramique » ;
- Les mercredis 6 et 13 mai, de 13h30 à 16H30 : Atelier « Pastel » ;
- Le jeudi 7 mai à partir de 10h : Journée des mamans, balade « bien-être », petite restauration, bingo PAF 10€ (sur inscription pour le 4 mai au plus tard) ;
- Le mercredi 20 mai à 13h30 : Ciné-débat, Film A bicyclette ! Thèmes : résilience, amitié, deuil et reconstruction personnelle, Gratuit avec boisson chaude et biscuits ;
- Le jeudi 21 mai à 12h : Repas convivial, Menu : apéritif, salade du chef, rosbeef sauce au poivre et ses accompagnements, tarte brésilienne et café PAF 26€ (sur inscription jusqu'au 13 mai au plus tard) ;

**Organisateur** : Maison de la Laïcité de Pont-à-Celles ;

**Lieu** : Rue de l'Eglise, 7, 6230 Pont-à-Celles ;

**Info** : tel : 071/84.78.85 - info@ml-pontacelles.be - Facebook « ASBL Maison de la Laïcité de Pont-à-Celles ».

Apéros du Prieuré



Retrouvez plus d'événements sur notre site web : [www.pontacelles.be](http://www.pontacelles.be) rubrique Agenda.



Médecin généraliste ou pharmacie de garde ?

Contactez Allo Santé au **1733** en précisant votre numéro de secteur :

11 pour Liberchies/15 pour Thiméon et Viesville/16 pour Luttre, Pont-à-Celles, Obaix, Buzet et Rosseignies.



Vétérinaires de garde en mai 2026.

Du vendredi 1er mai 19h au vendredi 8 mai 19h  
 Du vendredi 8 mai 19h au vendredi 15 mai 19h  
 Du vendredi 15 mai 19h au vendredi 22 mai 19h  
 Du vendredi 22 mai 19h au vendredi 29 mai 19h  
 Du vendredi 29 mai 19h au vendredi 5 juin 19h

Dr Benoît Deridder 071/84.44.26  
 Dr Laura Heuchamps 0472/53.12.88  
 Dr Stéphanie Kairet 0497/67.86.62  
 Dr Sophie Tennstedt 0471/01.49.49  
 Dr Patrick Debouvrie 0495/50.95.83



COLLECTE DES DÉCHETS



	PMC	Verre, papier et carton	Déchets ménagers
Pont-à-Celles } Luttre } Viesville }	12 mai 26 mai	12 mai	Chaque mardi
Obaix } Buzet } Thiméon } Rosseignies } Liberchies }	2 mai 13 mai 27 mai	13 mai	Chaque mercredi



# Bourse aux vélos

Organisée par le GT Mobilité du Plan Climat 2030 et l'Administration communale

**17 mai 2026**

**Salle polyvalente de Viesville**

**Dépôt des vélos de 8h à 10h**  
**Accès au public de 10h à 15h**

*Venez dénicher votre prochain vélo ou donner une seconde vie à un vélo que vous n'utilisez plus !*



Editeur responsable : Collège communal, Place communale, 22, 6230 Pont-à-Celles

